

國立和美實驗學校學生憂鬱與自我傷害防治工作計畫

101年03月02日輔導工作委員會修正通過
107年06月22日學生輔導工作委員會修正通過
111年06月23日學生輔導工作委員會修正通過

壹、依據

- 一、教育部「友善校園」學生事務與輔導工作計畫。
- 二、本校輔導工作計畫及「友善校園」學生事務與輔導工作計畫。
- 三、教育部推動校園學生自我傷害三級預防工作計畫。

貳、目的

- 一、落實校園生命教育工作之推動，培養學生尊重、關懷、愛惜生命的情操。
- 二、建立學生憂鬱與自傷預防機制與危機處理作業流程，期使行政人員、教師及輔導教師均能瞭解在學生憂鬱及自殺(傷)之防治中，所扮演之角色與職責，落實三級預防工作模式。
- 三、藉由多元之方式，使教師具正面、積極之觀念，以樂觀、主動之方式輔導、轉介具有憂鬱傾向之學生，有效預防學生憂鬱自傷事件之發生或嚴重化之可能性。
- 四、有效結合學校及社區醫療資源，建構相關網絡，提供教師、學生、家長因應壓力與危機管理知能，共同推動學生憂鬱與自我傷害防治工作。

參、實施對象：本校學生

肆、實施要點

- 一、透過班級經營、課程融入及各種體驗活動，落實生命教育工作之推動。
- 二、建立校園危機應變機制，訂定學生憂鬱與自殺(傷)防治處理機制流程，並定期進行危機處理之演練。
- 三、持續推動需優先關懷學生認輔工作；定期進行高危險群學生之篩選，並落實學生個案管理工作。
- 四、整合校內資源，強化行政、教師與家長之合作機制。

伍、行動方案

- 一、初級預防(發展性輔導)初級預防：增進學生心理健康，免於自我傷害，並能培養出尊重、關懷、愛惜生命的情操(增加保護因子，降低危險因子)。

執行內容	承辦處室
------	------

<ol style="list-style-type: none"> 1. 訂定學生自我傷害三級預防工作計畫。 2. 結合校內外網絡單位資源，以建構整體協助機制。 	實輔處
<ol style="list-style-type: none"> 1. 生命教育規劃於正式、非正式、潛在課程中進行。 2. 規劃將生命教育、多元智能和價值、心理健康促進和維護、壓力因應、提升問題解決力、挫折容忍力、負向思考和情緒之覺察、接納及調控策略、網路成癮與網路霸凌等網路不當使用、常見精神疾病與求助資源、憂鬱與自我傷害之危機處理、自助與助人技巧等相關議題納入課程計畫、融入教學課程及體驗活動。 3. 發展或運用同步與非同步之數位學習課程與教材。 4. 推動書香園讀書計畫，透過閱讀，思考生命的意義及尋找生命的典範。 	教務處 研發處 圖書館 實輔處
<ol style="list-style-type: none"> 1. 辦理新生始業輔導，協助學生適應校園生活並能善用學校各項資源。 2. 透過班週會、社團或配合節慶主題式之活動，促進心理健康（如：同理心溝通、尊重差異、避免不健康的完美主義、正向思考、衝突管理、情緒的覺察、接納及調控，以及壓力與危機管理）之活動。 3. 辦理生命教育電影、短片、閱讀、演講、競賽等心理健康促進活動，並善加利用媒體資源推廣教育。 4. 結合班級、學生社團或自治團體及社會資源辦理自我傷害預防工作。 5. 強化培訓班級、學生社團或自治團體幹部成為自己與同儕的自殺防治生命守門人，增加自我傷害危機辨識與處理及自我賦能、網路成癮及網路霸凌等網路不當使用議題之防治知能和學生求助資源運用。 6. 強化教師和學務輔導及校安人員之輔導知能：實施教師、導師及相關學務輔導及校安人員針對同理心溝通、心理健康識能、自殺防治生命守門人、自我傷害危機辨識及處理知能、網路成癮及網路霸凌等網路不當使用議題之防治知能和其轉介資源運用。 7. 強化學務人員自殺防治通報轉介作業流程，與危機處理之教育訓練。 	學務處 各處室
<ol style="list-style-type: none"> 1. 成立校園事件危機處理小組及全校緊急事件處理系統（師生緊急聯繫電話網），並定期進行演練。 2. 宣導 24 小時求助專線。 3. 熟悉危機事件發生處理流程及通報規定，定期演練以加強危機處理能力。 	學務處 實輔處 各處室
<ol style="list-style-type: none"> 1. 進行建物防墜安全檢查（參考附件一），針對校園建物（如高樓之頂樓、中庭，及樓梯間），設置預防性安全設施（安全網、監視及警報系統設置）、生命教育文宣及求助專線之宣導資訊。 2. 充實警衛及工友安全巡邏知能，加強校園危險區域巡查。 3. 於巡堂時間加強校園環境檢視，維護校園安全。 	總務處 各處室
<ol style="list-style-type: none"> 1. 辦理教師輔導知能研習活動，增進全體教師（含導師及教官等相關人員）對憂鬱與自我傷害之辨識及危機處理知能。 2. 對家長進行同理心溝通、心理健康識能、自殺防治生命守門人，以及校園內外心理衛生求助資源與管道之教育宣導 3. 進行同儕輔導訓練，加強學生溝通技巧與情緒管理能力。 4. 休、退學生，以及畢業生的後續聯絡與關懷 	實輔處 學務處

<ol style="list-style-type: none"> 1. 積極參與有關憂鬱、自我傷害防治之研習活動，以對學生行為有正確的認識。 2. 瞭解學生日常生活當中是否遭遇較大的生活變動。 3. 給予學生支持、關懷與傾聽，掌握班上學生的身心狀態。 4. 培養班級內之歸屬感與凝聚力，營造情緒支持的氣氛。 5. 留意每位同學的出缺席狀況，與家長保持密切聯繫，相互交換學生之日常訊息。 6. 定期與家長訪談，了解學生居家生活狀況與適應情形。 	導師 學務處 實輔處
<ol style="list-style-type: none"> 1. 積極參與研習活動，充實相關知能。 2. 支持與關懷，傾聽分享學生的情緒經驗。 3. 常與導師、生輔組長、輔導教師保持聯繫，並參與認輔工作。 	任課教師 實輔處 學務處
<ol style="list-style-type: none"> 1. 提供職員正向積極的工作態度訓練，建立友善的校園氛圍。 2. 依學生需求和學生輔導法建置充足專業輔導人力。 	人事室 各處室

二、二級預防（介入性輔導）：篩選出高危險群，提供心理輔導、資源協助等，落實早期發現早期介入的概念，減少憂鬱自傷發生或嚴重化之可能性。（篩檢高關懷學生，即時介入）

執行內容	承辦處室
<ol style="list-style-type: none"> 1. 高關懷學生辨識：針對學生特性，校園文化與資源，規劃合適之高關懷學生早期辨識或篩檢計畫，以針對高關懷學生早期發現、早期協助、個案管理，以及即時進行自殺風險評估和危機處理。其中，國中、小部分為預防殺子自殺與兒童少年保護，配合衛福部強化脆弱家庭評估；辨識或篩檢計畫宜考慮： <ol style="list-style-type: none"> (I) 選用針對自殺風險具有良好效度的篩檢工具進行專業篩檢或自我篩檢，且篩檢後應聯結有效協助因應危機與心理賦能的資源應用。 (II) 建置或運用憂鬱與自我傷害的認識、自我評估及因應技巧，以及求助資源等網路互動平臺或 Apps。 (III) 強化導師、班級、學生社團或自治團體幹部的自殺防治生命守門人訓練。 2. 篩檢計畫之實施須符合專業法律與倫理，即在尊重學生的自主與考慮不傷害生命的原則下，強調保密隱私、以及不標籤化與污名化之下進行。 	教務處 實輔處 學務處 圖書館
<ol style="list-style-type: none"> 1. 高關懷群篩選及轉介：定期篩檢或轉介憂鬱傾向及自我傷害高危險學生，建立高關懷群檔案，進行輔導及定期追蹤等相關工作 2. 提升導師、教官、同儕、教職員、家長之憂鬱與自殺風險度之辨識與危機處理能力，以協助觀察辨識；並對所發現之高關懷學生提供進一步個別或團體的心理諮商或治療。 3. 整合校內及社會資源，妥善利用臨床心理師、諮商心理師、社工師、認輔教師、醫療院所等專業人員，進行個案諮商與輔導。 	實輔處

三、三級預防（處遇性輔導）：預防自殺企圖者與自殺身亡的周遭朋友或親友模仿自殺，及自殺企圖者的再自殺。（建立自殺身亡與自殺企圖者之危機處理與善後處置標準作業流程）

執行內容	承辦處室
<p>1. 自殺企圖：</p> <p>I. 建立個案之危機處置標準作業流程，對校內教學與行政相關單位、受影響之學生、班級、同舍室友、學生社團或自治團體幹部之說明與教育輔導（降低自殺模仿效應），並注意其他高關懷群是否受影響。</p> <p>II. 自殺企圖個案由輔導老師與專業輔導人員進行後續心理輔導或心理治療，及持續追蹤，以預防再自殺，重複企圖個案可進行個案管理；與家長聯繫，提供說明、情緒支持與預防再自殺教育。</p> <p>III. 進行班級團體輔導，提供心理衛生教育及宣導同儕如何協助個案。</p> <p>IV. 強化輔導老師對風險評估與危機處遇轉介管道知能，與專業輔導人員對自殺企圖個案之自殺風險評估與危機處遇及中長期心理諮商與治療的有效知能技巧訓練與督導。</p> <p>2. 自殺身亡：</p> <p>I. 於知悉身亡事件後成立危機處理小組，並由一級主管以上層級主持（校長），協調各處室的因應作為。</p> <p>II. 建立處置作業流程，含對媒體和在社群網站之說明、對校內教學與行政相關單位、受影響之學生、班級、學生社團或自治團體幹部之說明與安心輔導（降低自殺模仿效應）；家長聯繫視需求轉介及高關懷群追蹤輔導。</p> <p> i. 說明需遵守世界衛生組織關於自殺報導與溝通的六要、六不原則。</p> <p> ii. 不鼓勵校內辦理公開紀念活動。</p> <p> iii. 加強社區內鄰近學校的橫向連繫。</p> <p> iv. 提供校園內外輔導、諮商與治療資訊與管道。</p> <p>III. 針對自殺身亡個案之親近同儕與教師，加強輔導老師與專業輔導人員對其自殺風險評估與危機處遇及中長期心理諮商與治療的有效技巧訓練與諮詢或督導。</p> <p>IV. 針對專業遺族（如輔導老師與專業輔導人員）提供心理諮商與治療。</p> <p>3. 通報轉介，進行校安通報與自殺防治通報：</p> <p>I. 知悉自傷和自殺事件後，依「校園安全及災害事件通報作業要點」進行校安通報。</p> <p>II. 針對知悉自殺行為情事時，在 24 小時內，依「自殺防治法」，於衛生福利部建置之「自殺防治通報系統」進行通報作業。</p> <p>4. 網絡連結：</p> <p>I. 學校對於自殺通報後的個案，定期進行個案督導，並由一級主管以上層級主持（校長），定期邀請醫療衛生網絡內的專家及相關人員等，與網絡個案處遇人員進行網絡聯繫會報和個案討論會。</p>	<p>危機處理 小組 實輔處</p>

<p>II. 建立學校和區域醫療衛生網絡、自我傷害防治資源的雙向聯繫、銜接，及共照機制，提供個案學習不中斷之資源連結。</p> <p>III. 建立學校與當地社政單位、勞政單位之雙向聯繫。</p> <p>5. 處理回報：學校發生學生自殺身亡事件應填具「學生自我傷害狀況及學校處理簡表」（詳附件二）</p>	
---	--

陸、預期效益

- 一、透過建立完整之學生憂鬱與自我傷害防治機制之過程，促使師生體認生命之可貴，並能尊重生命、關懷生命與珍愛生命。
- 二、有效抑制校園憂鬱及自我傷害，降低學生憂鬱與自我傷害。
- 三、促進生命教育之課程與教學發展，提供學生生活化之生命教育，營造生命價值之安全校園。
- 四、有效抑制校園自我傷害之比率，有效降低學生自我傷害事件之發生。

柒、經費：由本校相關經費項下支應。

捌、本計畫經學生輔導工作委員會會議通過，陳請校長核定後實施，修正時亦同。

國立和美實驗學校學生自我傷害防治處理機制流程圖

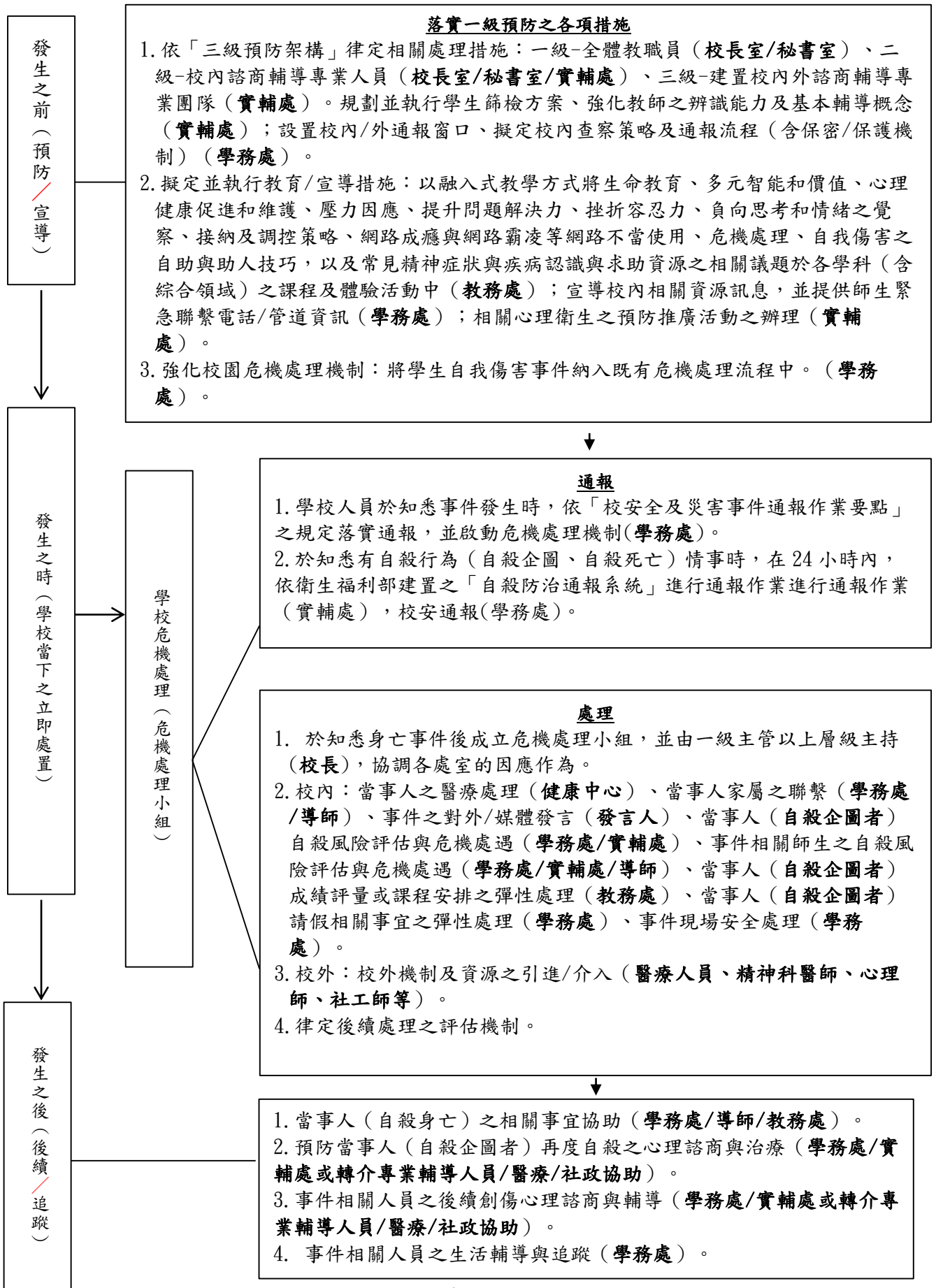

國立和美實驗學校「學生校園自我傷害」危機處理小組組織工作職掌

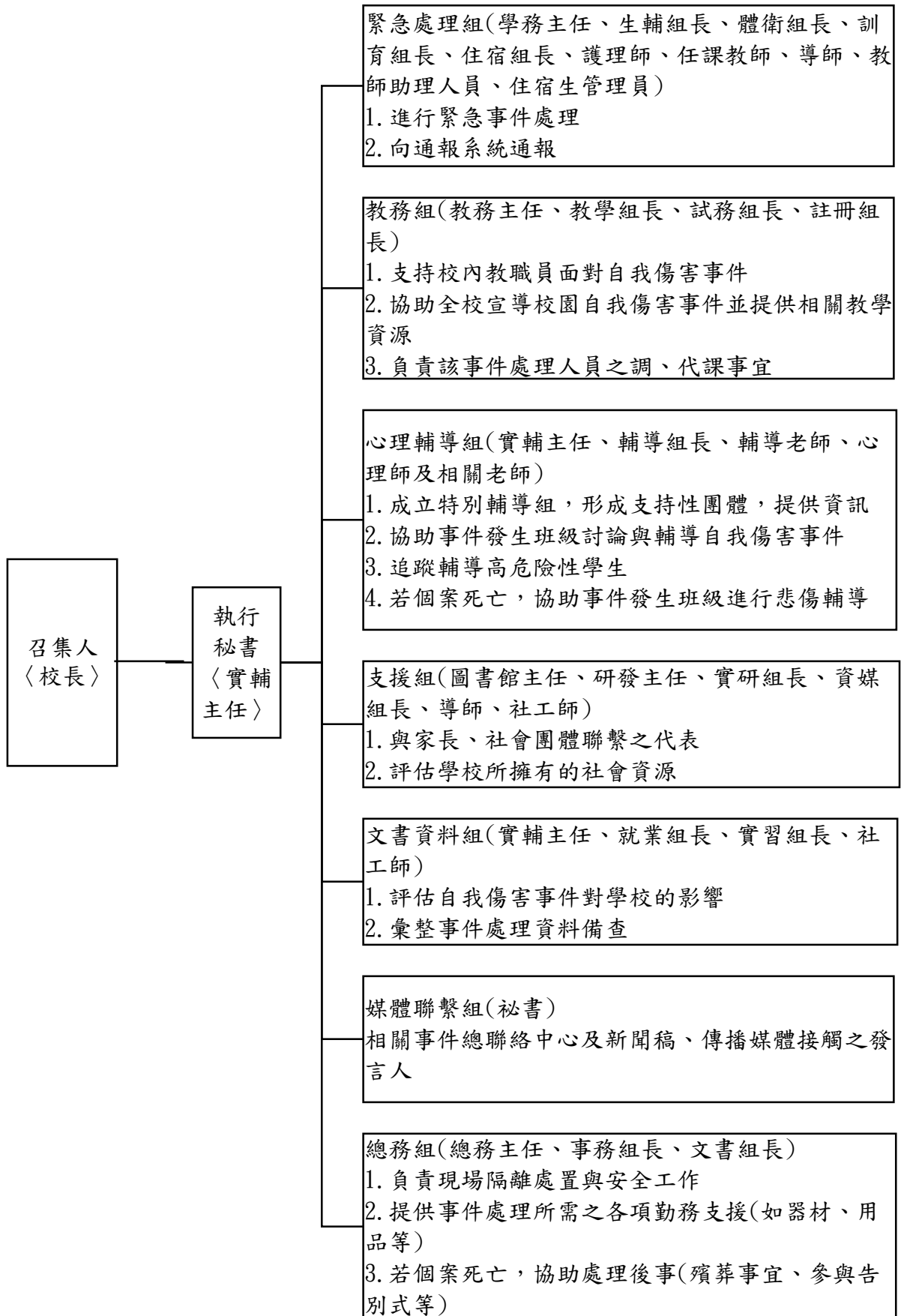

附件一：各級學校建物防墜安全檢核參考表 (依本校建制與現有建物安全規劃調整)

(臺北市衛生局提供，110.03.25 核定版)

學校名稱:國立和美實驗學校

建物名稱:

項目	編號	檢查內容	檢查結果		
			安全	不安全	改善規劃
教室窗戶	1	確認教室有多少對外窗戶的窗外無陽臺、露臺或緩衝空間			
	2	窗臺高度是否足夠安全： (1) 國小、國中—基本：1-9F \geq 100cm；10F 以上 \geq 110cm (2) 高級中等學校以上—基本：1-9F \geq 110cm；10F 以上 \geq 120cm			
	3	「四樓含以上」建物窗臺前有無放置可攀爬之物品（花盆、課桌椅、櫃子、書架等）			
	4	「四樓含以上」建物窗臺高度未達150公分之橫拉窗，是否開啟會超過20公分			
	5	「四樓含以上」建物窗臺高度未達150公分之推射窗，是否開啟會超過20公分			
陽(露)臺	1	女兒牆高度是否足夠安全（基本高度同窗戶，但建議120cm 以上）			
	2	欄杆隔條是否過於容易攀爬（不宜為橫式、格式）			
	3	欄杆間隔是否超過20cm			
	4	欄杆底部與地面間隔是否高於15cm			
	5	「四樓含以上」建物地面是否放置可攀爬之物品（花盆、課桌椅、櫃子等）			
公共樓梯	1	樓梯、扶手及欄杆的縫隙是否超過20cm			
	2	樓梯與樓梯間的縫隙是否超過30cm			
	3	梯間採光照明是否足夠			
	4	樓梯兩旁挑空處上下是否有安全網			
頂樓	1	女兒牆高度是否足夠安全（建議140-150cm；如有定期上鎖，可於該項次補充說明並免檢核）			
	2	低女兒牆是否有加裝高度防護設備（欄杆、強化玻璃、防護網；如有定期上鎖，可於該項次補充說明並免檢核）			

	3	女兒牆面或地面是否有可攀爬物品（如花盆）及設備（如管路）；如有定期上鎖，可於該項次補充說明並免檢核			
	4	女兒牆是否設有警語或警示設備（如有定期上鎖，可於該項次補充說明並免檢核）			
	5	頂樓出入口及平臺是否有足夠照明設備（如有定期上鎖，可於該項次補充說明並免檢核）			
	6	頂樓出入口是否有監測設備（監視器、感應器、警鈴、感應鎖；如有定期上鎖，可於該項次補充說明並免檢核）			
	7	頂樓出入口進出是否裝設開啟警報，並連接至警衛室（如有定期上鎖，可於該項次補充說明並免檢核）			
	8	頂樓突出建物（水塔平臺、電梯平臺）工作樓梯是否加鎖管制（如有定期上鎖，可於該項次補充說明並免檢核）			
公共設施及空間	1	公共空間挑高處（大廳挑高、中庭挑高、天井等有三公尺以上高地落差之空間）是否有防護網			
	2	公共空間挑高處相鄰之平臺及窗戶是否有安全措施			
	3	公共設施及空間較陰暗或隱密之處，是否有妥善設置門禁管制			
學校管理	1	學校所聘請之管理或保全人員是否熟知各項安全設備			
	2	管理或保全人員是否熟知緊急網路電話（警消等）			
	3	管理或保全人員是否受過緊急應變及自殺防治守門人訓練（學校辦理自殺守門人訓練課程時應納入校內保全人員共同參訓）			
	4	學校相關人員（含保全人員）是否能接獲師生求助並主動協助異常安全事件			
	5	是否訂有緊急事件應變流程，供師生及保全人員參考			
		相關檢查內容依需要進行調整			

填表日期： 年 月 日

附件二：學生自我傷害後之狀況及學校處理表

寶貴生命的殞落令人扼腕和遺憾，在事件協助與處理的過程中，所有參與的夥伴都辛苦了！

學生自殺是多重因素的結果，校內師長們平日對學生盡心盡力的關心照顧已是防治工作重要的一環。在大家盡力推動各項防治工作後，憾事依然發生所帶來的挫折與無力等各種可能感受是完全可以理解的；於此同時，也希望能從悲傷的事件中獲得學習，使能更有力量繼續前進。

因此，學校所提供的資料對未來研擬自我傷害防治策略極具參考意義。謝謝所有夥伴協助填寫，也期待大家繼續一起攜手努力，祝福大家平安健康！

項目	說明
資訊來源：	<input type="checkbox"/> 新聞媒體（新聞標題：_____） <input type="checkbox"/> 校安中心通報（事件序號：_____） <input type="checkbox"/> 民意信箱陳情（教育部公文文號：_____）
自傷學生狀況描述	
學校全銜：	
性別：	<input type="checkbox"/> 男 <input type="checkbox"/> 女 <input type="checkbox"/> 其他
年齡：	
學制/系級：	<input type="checkbox"/> 國小； <input type="checkbox"/> 國中； <input type="checkbox"/> 高級中等學校； <input type="checkbox"/> 五專； <input type="checkbox"/> 二專； <input type="checkbox"/> 四技； <input type="checkbox"/> 二技； <input type="checkbox"/> 大學； <input type="checkbox"/> 研究所； <input type="checkbox"/> 博士班； <input type="checkbox"/> 其他（_____） 年級：（_____） 科/系所名稱：（_____）【無則免填】
學生身分別： (可複選)	<input type="checkbox"/> 一般生； <input type="checkbox"/> 當學年度轉學生； <input type="checkbox"/> 當學年度復學生； <input type="checkbox"/> 自學生； <input type="checkbox"/> 進修部學生； <input type="checkbox"/> 外籍生； <input type="checkbox"/> 大陸地區生； <input type="checkbox"/> 港澳生； <input type="checkbox"/> 僑生 <input type="checkbox"/> 延畢生； <input type="checkbox"/> 中輟生； <input type="checkbox"/> 中離生； <input type="checkbox"/> 休學生； <input type="checkbox"/> 特殊需求學生（ <input type="checkbox"/> 資優生、 <input type="checkbox"/> 身心障礙生）； <input type="checkbox"/> 其他（_____）
家庭狀況：(可複選)	<input type="checkbox"/> 三代同堂家庭； <input type="checkbox"/> 雙親家庭； <input type="checkbox"/> 隔代教養； <input type="checkbox"/> 單親家庭（ <input type="checkbox"/> 父母離異； <input type="checkbox"/> 父歿； <input type="checkbox"/> 母歿）； <input type="checkbox"/> 其他（_____）

	<input type="checkbox"/> 疑似脆弱家庭（家庭因貧窮、犯罪、失業、物質濫用、未成年親職、有嚴重身心障礙兒童需照顧、家庭照顧功能不足等易受傷害的風險或多重問題，造成物質、生理、心理、環境的脆弱性，而需多重支持與服務介入的家庭。）	
學習狀況：	<input type="checkbox"/> 無特殊學習狀況； <input type="checkbox"/> 原學習狀況佳 <input type="checkbox"/> 學習狀況不佳（可複選）： <input type="checkbox"/> 嚴重曠課； <input type="checkbox"/> 成績不佳； <input type="checkbox"/> 無學習動機； <input type="checkbox"/> 其他：（ ）	
住宿處：	<input type="checkbox"/> 家中； <input type="checkbox"/> 學校宿舍； <input type="checkbox"/> 賃居處； <input type="checkbox"/> 其他（ ）	
學校措施及事前輔導（求助輔導）：	請勾選符合項目： <input type="checkbox"/> 訂有自我傷害三級預防實施計畫 <input type="checkbox"/> 定期舉辦促進心理健康（含正向思考、衝突管理、情緒管理、以及壓力與危機管理）之活動 <input type="checkbox"/> 辦理提昇學校人員及家長之憂鬱與自殺風險度之辨識與危機處理能力活動，以協助高關懷群之早期辨識與及早介入協助 <input type="checkbox"/> 已建立自殺與自殺企圖之危機處理與善後處置作業流程 個案事前求助： <input type="checkbox"/> 有 <input type="checkbox"/> 無。 最近一年曾接觸校內、外輔導或服務： <input type="checkbox"/> 校內（晤談、諮商、個管或轉介紀錄等）； <input type="checkbox"/> 校外（醫療、衛生、社福或諮商機構）。如：醫療、衛生、社服、或諮商機構 若有，輔導狀況：（ ）	
發生日期及時間：	____年____月____日星期（____）時間：AM/PM_____	
發生地點：	校內	<input type="checkbox"/> 宿舍
		<input type="checkbox"/> 廁所
		<input type="checkbox"/> 教室、輔導室等室內空間
		<input type="checkbox"/> 校內室外空間
		<input type="checkbox"/> 校內其他（ ）
	校外	<input type="checkbox"/> 家中
		<input type="checkbox"/> 租屋
		<input type="checkbox"/> 他人家中
<input type="checkbox"/> 公共場所		
	<input type="checkbox"/> 校外其他（ ）	
自傷方式：	<input type="checkbox"/> 1. 藥物過量； <input type="checkbox"/> 2. 非法藥物過量； <input type="checkbox"/> 3. 瓦斯； <input type="checkbox"/> 4. 燒炭； <input type="checkbox"/> 5. 農藥； <input type="checkbox"/> 6. 吞食化學藥劑； <input type="checkbox"/> 7. 上吊、窒息； <input type="checkbox"/> 8. 溺水； <input type="checkbox"/> 9. 槍砲； <input type="checkbox"/> 10. 自焚； <input type="checkbox"/> 11. 割腕； <input type="checkbox"/> 12. 割頸； <input type="checkbox"/> 13. 切割其他身體部位； <input type="checkbox"/> 14. 切割部位不明； <input type="checkbox"/> 15. 跳樓或其它高處墜落； <input type="checkbox"/> 16. 遭車輛或火車撞擊； <input type="checkbox"/> 17. 騎乘車輛撞擊； <input type="checkbox"/> 18. 其他 （ ）； <input type="checkbox"/> 19. 不詳	
	類別	可能原因

發生可能原因 (可複選)：	身心狀態	個人	<input type="checkbox"/> 身體疾病
			<input type="checkbox"/> 憂鬱相關問題/疾患
		<input type="checkbox"/> 網路/手機使用問題/成癮	
		<input type="checkbox"/> 酒精使用問題/疾患	
		<input type="checkbox"/> 藥物使用問題/疾患	
		<input type="checkbox"/> 其他精神問題/疾患	
		<input type="checkbox"/> 自傷史	
		其他	<input type="checkbox"/> 其他 ()
		待澄清	<input type="checkbox"/> 待澄清 ()
發生可能原因 (可複選)：	壓力事件	校園	<input type="checkbox"/> 同儕關係問題
			<input type="checkbox"/> 師生關係問題
			<input type="checkbox"/> 校園霸凌
			<input type="checkbox"/> 學業問題
			<input type="checkbox"/> 課外活動或社團問題
			<input type="checkbox"/> 校園適應問題 (轉學生、休學生)
		網路	<input type="checkbox"/> 網路霸凌
		失落經驗	<input type="checkbox"/> 親友過世
			<input type="checkbox"/> 親友自殺
		親密關係	<input type="checkbox"/> 感情問題
			<input type="checkbox"/> 親密關係暴力
			<input type="checkbox"/> 人際疏離或孤獨
		家庭與外在事件	<input type="checkbox"/> 家庭關係問題
			<input type="checkbox"/> 家人身體疾病
			<input type="checkbox"/> 家人精神疾病
			<input type="checkbox"/> 家人酒精/藥物使用問題
			<input type="checkbox"/> 家暴
			<input type="checkbox"/> 被收養孩童
			<input type="checkbox"/> 經濟與居住問題
			<input type="checkbox"/> 司法問題
創傷	<input type="checkbox"/> 重大災難事件		
	<input type="checkbox"/> 性侵害、性騷擾、性霸凌事件的被害人或行為人)		
性別	<input type="checkbox"/> 多元性別		
其他	<input type="checkbox"/> 其他 ()		
待澄清	<input type="checkbox"/> 待澄清 ()		

學校處理經驗描述 (請針對事件發生後當時的實際處理經驗以列舉方式加以描述)

處理流程

- 學校協助處理單位 (請依照各校編制填寫)：

- 人力支援狀況 (請依照各校編制填寫)：

	<ul style="list-style-type: none"> ● 事件處理流程： 1. 第一現場發現者： 2. 第一現場處理者： 3. 4. 5. <p>(若表格不敷使用請自行增列)</p>
<p>回顧與精進</p>	<ul style="list-style-type: none"> ● 未來精進策略： 1. 2. ● 執行困境與建議： 1. 2. ● 可供學習與參考之經驗： 1. 2. <p>(若表格不敷使用請自行增列)</p>

承辦人：

聯絡電話：

e-mail：

主管簽章：